



Ente Regionale pro su Deretu a s'Istùdiu Universitàriu de Tàtari



*Ente Regionale
per il diritto
allo Studio
Universitario*

Bilancio Sociale Anno 2022

Ente Regionale pro su Deretu a s'Istùdiu Universitàriu de Tàtari



*Ente Regionale
per il diritto
allo Studio
Universitario*

01 Introduzione

02 Organigramma ERSU - Anno 2022

03 Accountability e Valore Pubblico

04 Rendiconto servizi e attività

05 Sintesi Triennio 2020 - 2022

06 Conclusioni

07 Allegati Economico Finanziari

Introduzione

L'ERSU – Ente Regionale per il Diritto allo Studio Universitario di Sassari ha lo scopo di attuare e promuovere gli interventi per il diritto allo studio universitario a favore degli studenti capaci e meritevoli iscritti all'Università degli Studi di Sassari, al Conservatorio di Musica, all'Accademia di Belle Arti e all'Istituto Superiore di Scienze Religiose.

01 Riferimenti normativi

Per la redazione del Bilancio Sociale, l'ERSU di Sassari ha sempre tenuto conto della Direttiva della Funzione Pubblica del 2006 osservando:

- la necessità di proseguire il cammino della **trasparenza**;
- l'efficacia dell'adozione di un **linguaggio chiaro e immediato**
- la **volontarietà** di adottare tale strumento di comunicazione;
- la **rendicontazione** degli impegni non solo in termini economici ma anche dei risultati e degli effetti sociali prodotti

02 Organigramma ERSU Sassari - Anno 2022

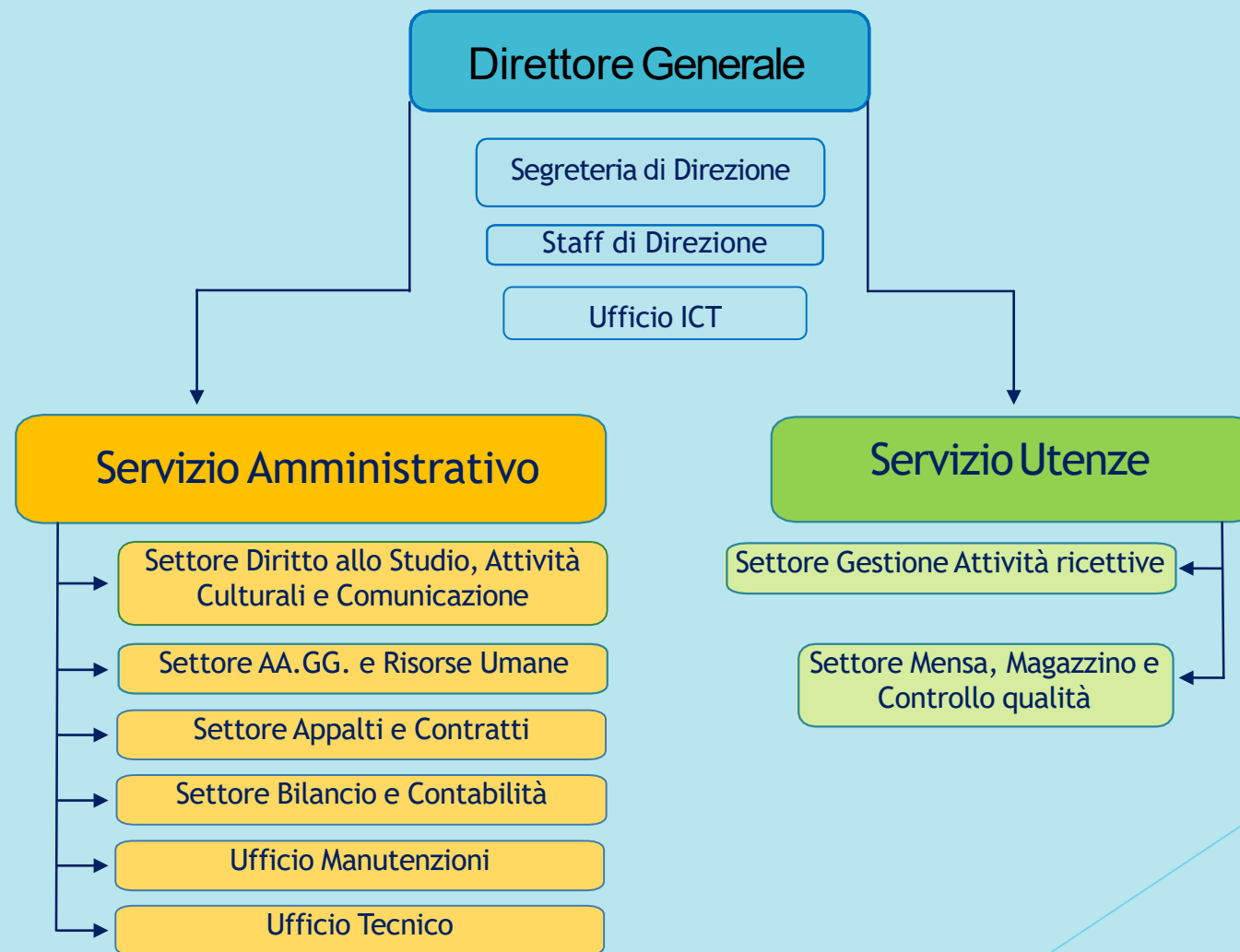

02 La Direzione Generale e i Servizi

DIRETTORE GENERALE Arch. Libero Meloni	Competono alla Direzione generale tutte le funzioni strategiche e organizzative generali, il raccordo con l'organo di indirizzo politico per il perseguimento delle finalità istituzionali dell'Ente. La Direzione generale si avvale per le sue funzioni della Segreteria di Direzione e di un Ufficio di Staff, fa capo inoltre alla Direzione Generale l'area informatica in raccordo con il Responsabile della Transizione Digitale.
SERVIZIO AMMINISTRATIVO Avv. Antonio Francesco Temussi	Cura la gestione di tutti i processi afferenti al trattamento giuridico, economico e fiscale del personale e si impegna nella valorizzazione delle risorse umane. Si occupa della gestione dei servizi per il diritto allo studio attraverso l'erogazione di benefici, contributi e sussidi; infine cura la gestione dei flussi documentali e gestisce i procedimenti gestionali afferenti al Bilancio, Contabilità e Controllo di gestione. Assiste le procedure degli appalti e contratti. Cura la manutenzione ordinaria e straordinaria delle strutture e dei macchinari sulla base della ricognizione annuale; si occupa dell'adeguamento alle strutture ai dettami di risparmio energetico ed uso delle energie alternative e della gestione dei fondi per l'edilizia residenziale
SERVIZIO UTENZE	Cura la gestione degli interventi, attività e processi per garantire

03 ACCOUNTABILITY

La finalità del **Bilancio Sociale 2022** è quella di rendere pubblico e di condividere i risultati raggiunti da un ente: rappresenta uno strumento di **ACCOUNTABILITY** («*rendere conto*») poiché consente di verificare, rispetto agli obiettivi istituzionali e a quelli settoriali di ogni anno:

- ciò che è stato realizzato;
- come sono state spese le risorse pubbliche
- lo stato di attuazione degli impegni assunti e valutarne l'attualità rispetto agli obiettivi futuri

03 VALORE PUBBLICO

Un'altra finalità del Bilancio Sociale 2022 è di esprimere l'insieme delle conoscenze e delle relazioni che possono essere trasformate in VALORE PUBBLICO

POA 2022 Aree e obiettivi

- Sostenibilità
- Qualità dei servizi
- Innovazione digitale
- Digitalizzazione

Bilancio Sociale 2022 Creazione del valore

- Capitale umano
- Capitale organizzativo
- Capitale relazionale

03 Obiettivi raggiunti - Anno 2022

	Capitale umano	Capitale organizzativo	Capitale relazionale
Sostenibilità	Piano Triennale di fabbisogno di personale: n.8 nuove assunzioni e avvicendamento risorse interne	Riorganizzazione servizi/settori Programmazione interventi futuri	<ul style="list-style-type: none"> n. 113 contratti (CIG) n. 95 Fornitori n. 16 Convenzioni con soggetti esterni
Qualità dei servizi	n. 595,5 ore di formazione, di cui: <ul style="list-style-type: none"> n. 550,5 di formazione obbligatoria n. 45 ore di formazione specifica 	<ul style="list-style-type: none"> Interventi gestionali degli immobili Completamento Servizi Green 	<ul style="list-style-type: none"> Miglioramento offerta dei servizi agli studenti Inaugurazione nuova residenza universitaria Ex Brigata Sassari
Innovazione gestionale	<ul style="list-style-type: none"> Predisposizione procedure per il miglioramento della comunicazione interna ed istituzionale 	Potenziamento connessione, apparati di rete e telefonia per le residenze	<ul style="list-style-type: none"> Aggiornamento regolamenti interni; Predisposizione Linee Guida per il sito
Digitalizzazione	Accesso ai servizi con SPID - CIE - CNS	<ul style="list-style-type: none"> Rinnovo sito istituzionale Iscrizione Web Analytics Italia 	Trasferimento know-how interno

03 In sintesi ...

Nell'anno 2022 l'ERSU di Sassari ha curato la realizzazione dei percorsi definiti nelle Linee di programmazione politico-amministrativa, perseguendo obiettivi di miglioramento organizzativi interni e raccogliendo spunti per la programmazione futura.

Di seguito sono esposti i servizi offerti alla popolazione studentesca e i risultati raggiunti, sia in termini qualitativi che economici.

04 Rendiconto Servizi di ristorazione



Il Servizio di ristorazione è garantito, nella sede di Sassari, dalla mensa a gestione diretta in Via dei Mille con 450 posti a sedere.

Nelle sedi decentrate di Nuoro, Oristano, Alghero e Olbia è attivo un servizio mensa con ristoranti convenzionati.

Mensa di Sassari	n. 175.839 pasti, di cui 15.917 in asporto
Servizio di ristorazione presso le sedi decentrate	n. 29.556 pasti
TOTALE PASTI	n. 205.395 pasti

04 Rendiconto Servizio di ristorazione



Costo del personale del
 Settore mensa a gestione
 diretta: € 633.610,50

Anno 2022			
	N. Pasti	Entrate	Uscite
Sassari - Via dei Mille	175.839	446.495,30 €	1.146.133,72 €
Ristorante Alghero	16.463	44.074,40 €	197.264,10 €
Ristorante Nuoro	5.844	15.461,10 €	22.429,40 €
Ristorante Olbia	2.066	5.864,90 €	61.103,33 €
Ristorante Oristano	5.183	15.117,10 €	59.303,65 €
TOTALE	205.395	527.012,80 €	1.486.234,20 €

04 Rendiconto Servizi abitativi



Residenza	N. Posti letto
Residenza “Alessio Fontana” Via Coppino n. 4 - Sassari	237
Residenza Via Verona n. 9 - Sassari	150
Residenza Via Padre Manzella n. 1 - Sassari	106
Residenza “Sa Domo ‘e Carrera longa” Via Lamarmora n. 51 SS	41
Appartamento a Sassari (Via Milano n. 17/b e Viale Umberto 94)	22
Appartamento Vicolo Delle Canne n. 18 - Sassari (chiuso da Agosto 2016)	n.c.
Appartamenti Nuoro (Via Convento n. 67 e Via Trento 66)	8
Appartamento a Olbia (Via Collodi)	3
Appartamenti ad Alghero (Via Don Minzoni n. 176 - Via Asfodelo 87 (*)) sostituito dal 01/10/2002 con Via Logudoro 26)	8
TOTALE	575 (*)

04 Rendiconto Servizi abitativi



Costo del personale
 dei Servizi Abitativi:

€ 315.111,50

Residenza	Entrate	Uscite
Sassari - Alessio Fontana		€ 421.756,87
Via Verona	In singola: 1° fascia: € 71,40	€ 244.022,72
Via Padre Manzella	2° fascia: € 84,90	€ 268.618,08
Sa Domo		€ 143.706,41
A) Totale residenze a Sassari	In doppia: 1° fascia: € 53,40	€ 1.078.104,08
B) Totale appartamenti a Sassari	2° fascia: € 67,80	€ 14.471,60
C) Totale appartamenti sedi decentrate		€ 44.597,42
Totale (A + B + C)	€ 914.506,03	€ 1.137.173,1

04 Rendiconto

Servizi a concorso: Borse di studio



Le Borse di Studio sono il principale beneficio economico erogato agli studenti.

L'ammontare della Borsa di studio è costituito da un importo in denaro e da un insieme di servizi a fruizione gratuita come la mensa e l'alloggio.

Anche per l'A.A. 2022/2023 si è raggiunto il risultato del 100% di idonei beneficiari per un totale di n. 3436 studenti.

04 Rendiconto Servizi a concorso: Borse di studio



Studenti	N. Studenti
Matricola I Livello	1008
Matricola II Livello	231
Matricola III Livello	8
Anni Successivi	2110
Disabili	79
TOTALE	3436

Rendiconto Borse di Studio - Anno 2022			
Studenti	N. Domande presentate	N. Studenti beneficiari	Importo totale
In sede	820	650	18.936.155,02 €
Fuori sede	1839	1464	
Pendolare	1558	1322	
TOTALE	4217	3436	

04 Rendiconto Servizi a concorso: altri servizi



Tassa Regionale al Diritto allo Studio universitario incassata nell'anno 2022

Fonte di finanziamento	Importo
Incasso tassa regionale al diritto allo studio universitario	€ 1.557.452,00 Università € 45.780,00 - Accademia delle Belle Arti, Conservatorio di Musica, Istituto Superiore di Scienze Religiose
Rimborso tassa regionale al diritto allo studio universitario	€ 105.840,00

04 Rendiconto Servizi a concorso: altri servizi

Contributo per attività culturali e ricreative



Attività	N. Richieste soddisfatte	Importo erogato
Contributo per attività culturali e ricreative realizzate dalle Associazioni studentesche	21	€ 29.956,68
Contributi per viaggi di istruzione collettivi realizzati dai Dipartimenti Universitari		

04 Rendiconto - Altri servizi

Contributo Fitto Casa A.S. 2021/2022



Il contributo Fitto casa, istituito con le LL.RR. n.2/2007 e n.3/2008 e prevede un contributo per l'abbattimento del canone di locazione, per un importo massimo di € 1.800,00 a studente.

Nell'A.A.2021/2022 lo stanziamento per il Contributo Fitto Casa è stato di € 685.800,00 ed è stato erogato un importo complessivo di € 537.114,00 per n. 312 studenti beneficiari.

04 Rendiconto - Altri servizi

Fondi sussidio straordinario



Il Sussidio straordinario è un intervento destinato a porre rimedio a situazioni di particolare ed eccezionale disagio economico dello studente tali da ostacolare o compromettere il proseguimento degli studi.

Il contributo ha carattere straordinario e può essere assegnato una sola volta per tutta la carriera universitaria.

Per l'anno 2022 è stato erogato un contributo per complessivi € 10.500,00

04 Rendiconto - Altri servizi

Convenzione ATP - Azienda Trasporti Pubblici di Sassari



In continuità con gli anni precedenti, l'Ente ha provveduto a stipulare una convenzione con l'Azienda Trasporti Pubblici di Sassari (ATP) e con l'Azienda Trasporto Pubblico Olbia (ASPO) per l'abbattimento del costo degli abbonamenti annuali al servizio di trasporto pubblico agli studenti universitari.

Per l'anno 2022, il finanziamento complessivo di € 31.000,00 ha consentito l'erogazione di 1200 abbonamenti a € 10,00 per usufruire dei trasporti urbani sull'intera rete (**Sassari e Olbia**) e per un numero illimitato di viaggi.

04 Rendiconto - Altri servizi

Contributi viaggi di istruzione

Per l'anno 2022, è stato trasferito un contributo di € 14.200,00 all'Università degli Studi di Sassari per la realizzazione di alcuni progetti dei Dipartimenti di viaggio, soggiorno e studio in Italia e all'estero.



04 Rendiconto - Altri servizi

Contributi per studenti detenuti



L'ERSU di Sassari ha attivato una collaborazione con l'Università di Sassari - Dipartimento di Economia, Istituzioni e Società - per la cessione gratuita di libri da destinare ai detenuti che intendano conseguire un titolo di studio universitario. Usufruiscono di questo servizio i detenuti della Casa di reclusione di Alghero, della Casa Circondariale di Sassari e della Casa di reclusione di Tempio P - Nuchis.

Nell'anno 2022 è stato erogato un contributo di complessivi € 3.762,24.

05 Sintesi Triennio 2020 - 2022

Servizi di ristorazione

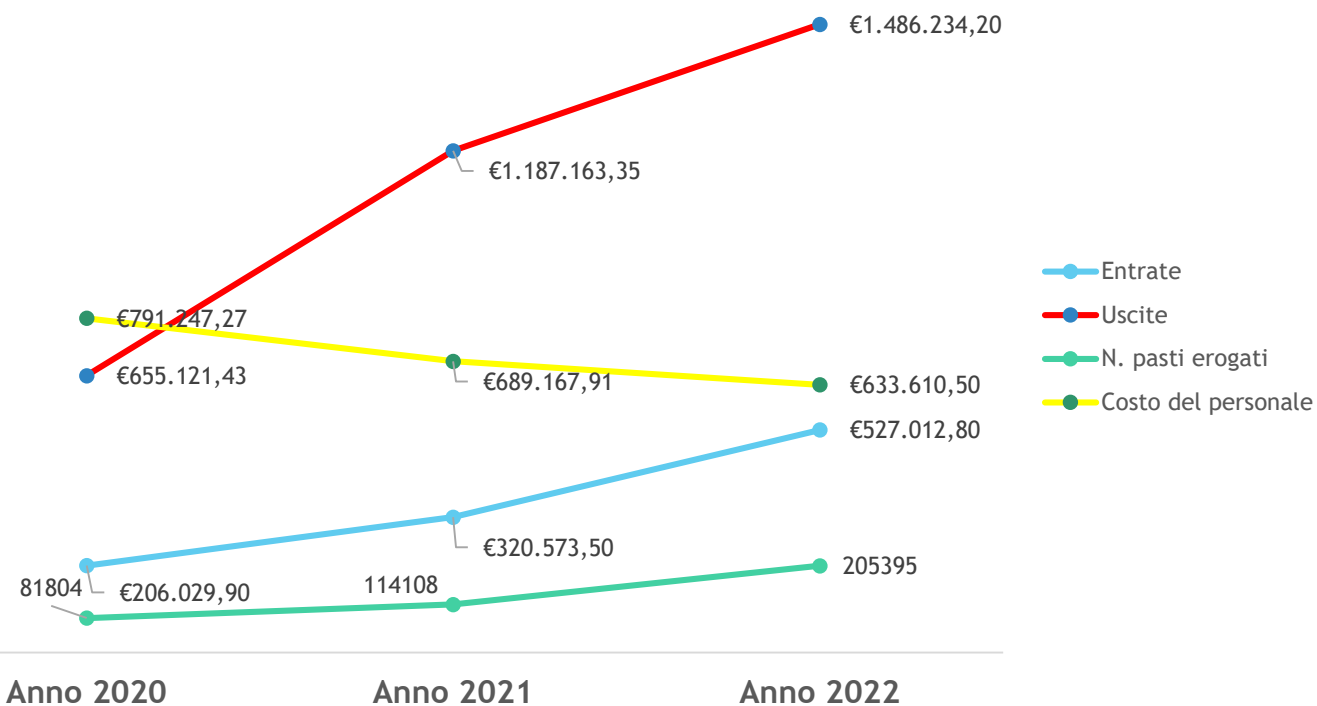

05 Sintesi Triennio 2020 - 2022

Servizi abitativi

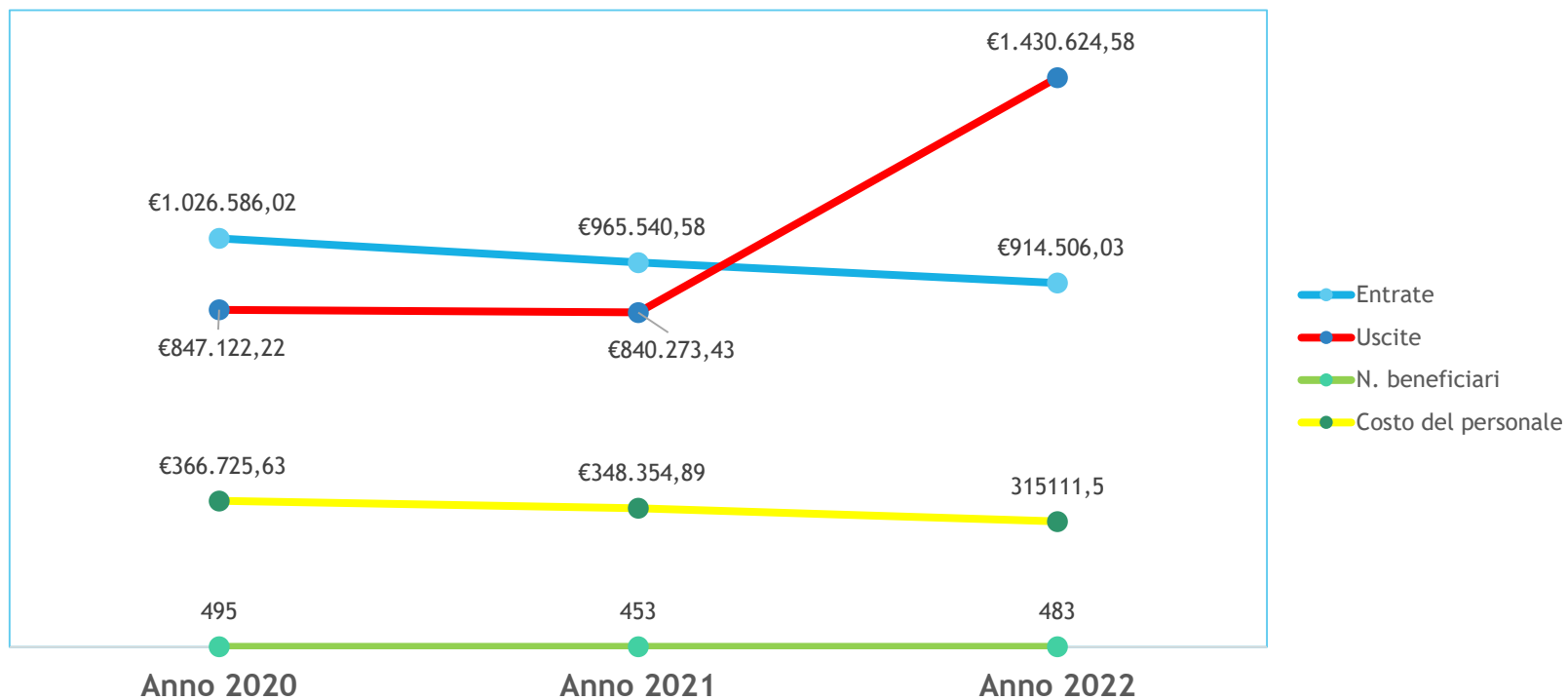

05 Sintesi Triennio 2020 - 2022

Servizi abitativi

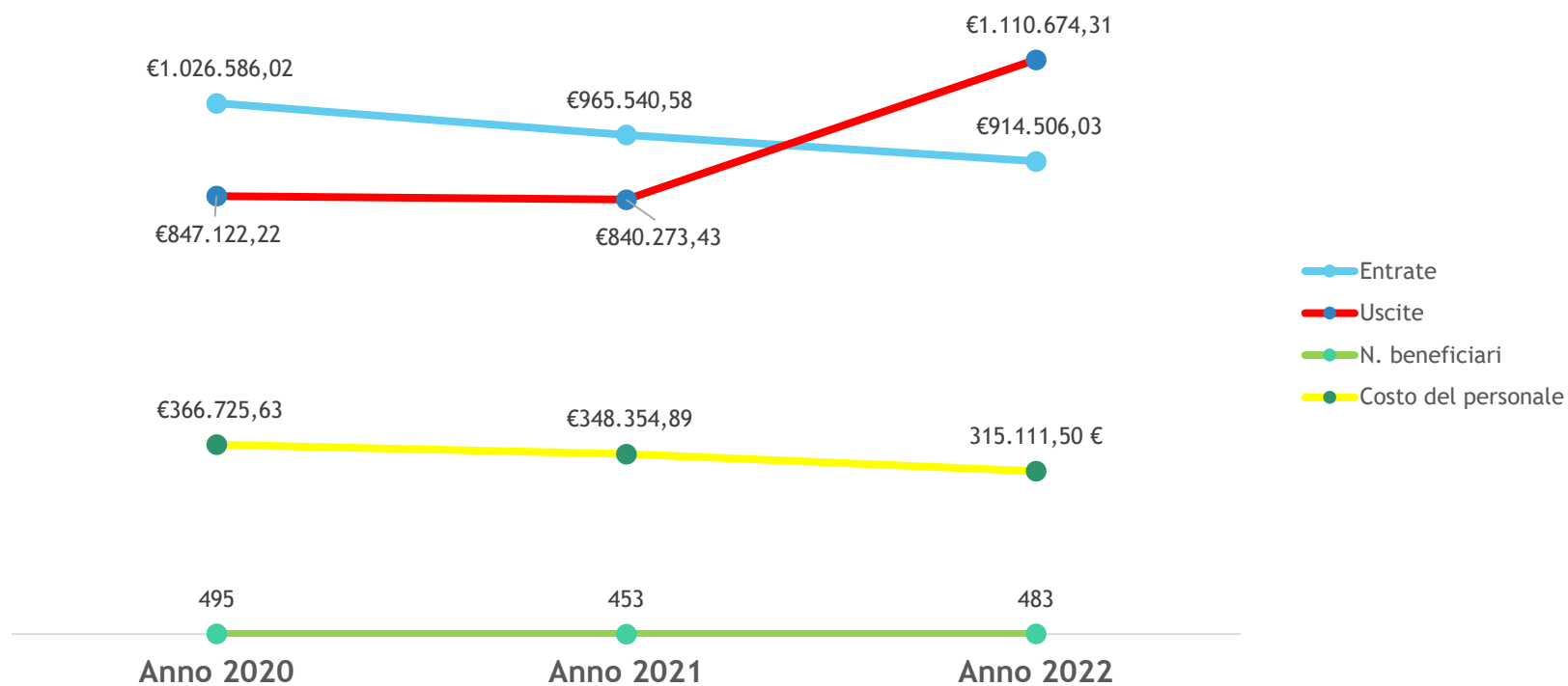

05 Sintesi Triennio 2020 - 2022

Servizi a concorso: Borse di studio e Fitto casa

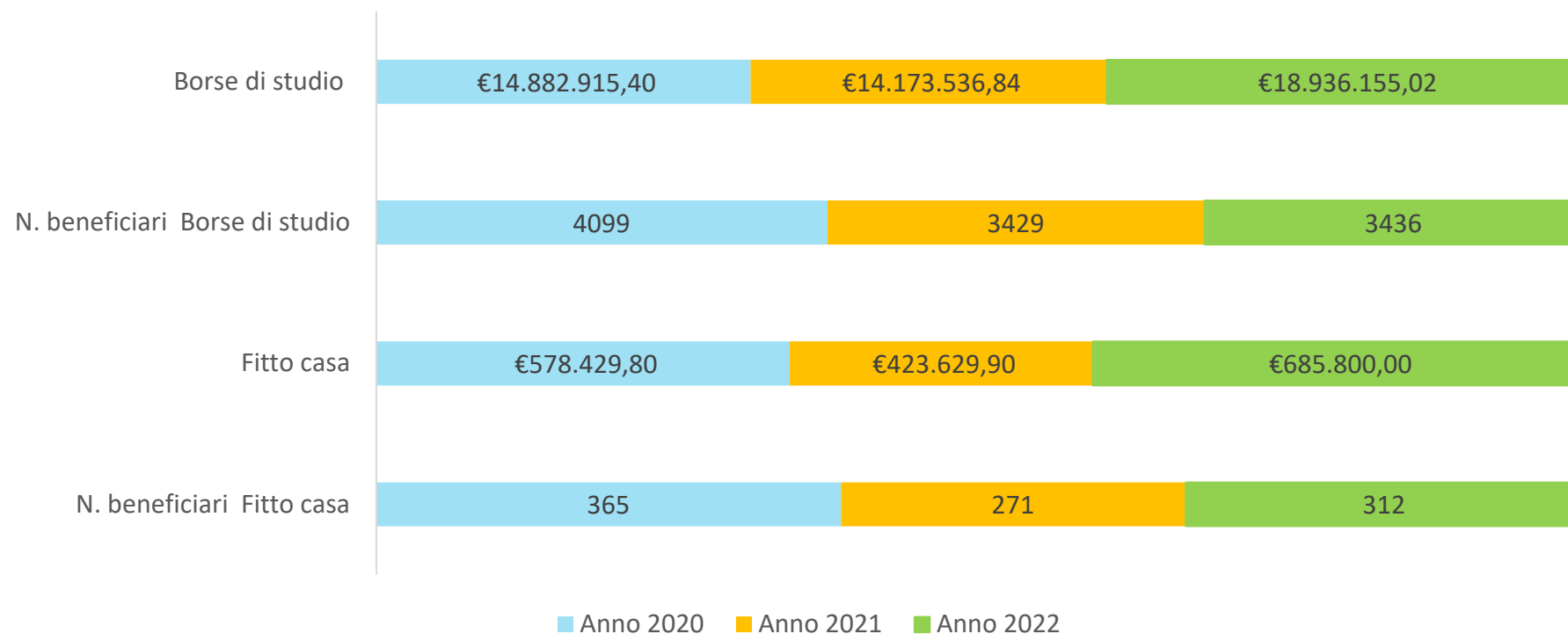

05 Sintesi Triennio 2020 - 2022

Servizi a concorso: altri servizi e contributi

(*) Negli anni 2020 e 2021 alcune attività non sono state realizzate a causa della situazione pandemica da Covid-19

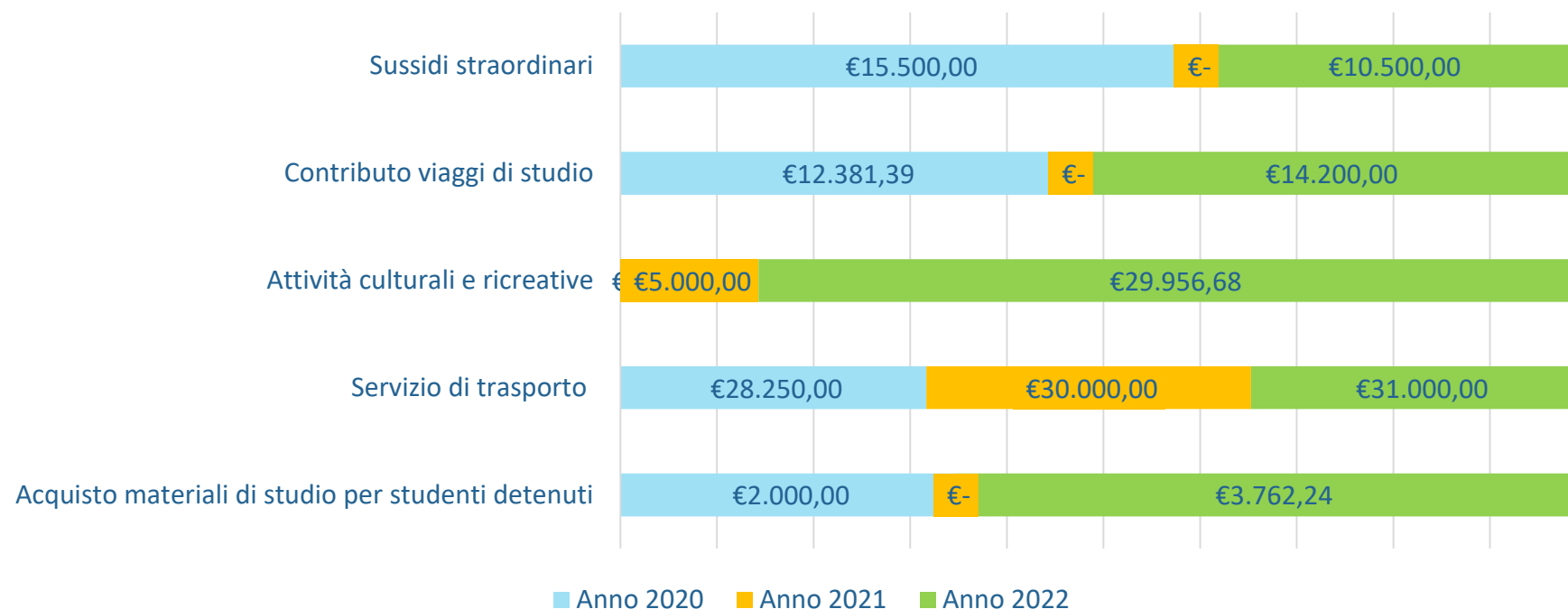

06 Allegati Economico Finanziari

STATO PATRIMONIALE ATTIVO	ANNO 2022	ANNO 2021	ANNO 2020
A) CREDITI vs.STATO ED ALTRE AMMINISTRAZIONI PUBBLICHE PER LA PARTECIPAZIONE AL FONDO DI ROTAZIONE			
	€ 0,00	€ 0,00	€ 0,00
B) IMMOBILIZZAZIONI			
Immobilizzazioni immateriali	€ 65.428,41	€ 89.700,71	€ 112.270,71
Immobilizzazioni materiali	€ 21.088.786,55	€ 20.943.882,01	€ 19.135.239,52
TOTALE IMMOBILIZZAZIONI (B)	€ 21.154.214,96	€ 21.033.582,72	€ 19.247.510,23
C) ATTIVO CIRCOLANTE			
Rimanenze	€ 44.111,84	€ 12.523,91	€ 12.808,95
Crediti	€ 3.318.961,29	€ 5.329.332,70	€ 4.369.305,36
Disponibilità liquide	€ 20.971.196,92	€ 17.543.506,49	€ 17.961.204,03
TOTALE ATTIVO CIRCOLANTE (C)	€ 24.334.270,05	€ 22.885.363,10	€ 22.343.318,34
D) RATEI RISCONTI			
TOTALE DELL'ATTIVO (A+B+C+D)	€ 45.488.485,01	€ 43.918.945,82	€ 41.590.828,57

06 Allegati Economico Finanziari

STATO PATRIMONIALE PASSIVO	Anno 2022	ANNO 2021	ANNO 2020
A) PATRIMONIO NETTO			
Fondo di rotazione	€ 29.213.435,97	€ 29.213.435,97	€ 29.213.435,97
Riserve	//	- € 3.530.002,83	- € 1.564.864,35
Risultato economico dell'esercizio	1.742.659,30	2.777.563,37	-€ 1.965.138,48
TOTALE PATRIMONIO NETTO (A)	€ 30.203.654,81	€ 28.460.995,51	€ 25.683.433,14
B) FONDI PER RISCHI ED ONERI			
TOTALE FONDI RISCHI ED ONERI (B)	€ 1.263.157,17		
C) TRATTAMENTO DI FINE RAPORTO			
TOTALE T.F.R. (C)			
D) DEBITI			
TOTALE FONDI RISCHI ED ONERI (D)	€ 13.078.213,08	€ 14.300.610,59	€ 14.951.581,53
E) RATEI E RISCONTI E CONTRIBUTI AGLI INVESTIMENTI			
TOTALE RATEI E RISCONTI (E)	€ 943.459,95	€ 1.157.339,72	€ 955.813,90
TOTALE DEL PASSIVO (A+B+C+D+E)	€ 45.488.485,01	€ 43.918.945,82	€ 41.590.828,57

06 Allegati Economico Finanziari

CONTO ECONOMICO	ANNO 2022	ANNO 2021	ANNO 2020
A) COMPONENTI POSITIVI DELLA GESTIONE			
Proventi da trasferimenti e contributi	€ 19.404.733,42	€ 21.436.411,90	€ 18.868.300,31
Ricavi dalle vendite e prestazioni e proventi da servizi pubblici	2.563.258,27	€ 2.774.826,19	€ 2.572.956,00
TOTALE COMPONENTI POSITIVI DELLA GESTIONE (A)	€ 21.967.991,69	€ 24.211.238,09	€ 21.441.256,31
B) COMPONENTI NEGATIVI DELLA GESTIONE			
Acquisto di materie prime e/o beni di consumo	€ 669.430,00	€ 578.494,29	€ 332.819,86
Prestazioni di servizi	€ 3.248.917,46	€ 2.795.150,06	€ 2.968.427,29
Trasferimenti e contributi	€ 11.218.192,41	€ 14.485.137,16	€ 16.560.701,17
Personale	€ 2.333.890,51	€ 2.600.117,95	€ 2.739.325,95
Ammortamenti e svalutazioni	€ 629.479,05	€ 457.948,01	€ 431.563,72
Variazioni nelle rimanenze di materie prime e/o beni di consumo	€ 31.588,63	€ 285,04	- € 590,15
Oneri diversi di gestione	€ 297.937,01	€ 289.523,70	€ 293.911,04
TOTALE COMPONENTI NEGATIVI DELLA GESTIONE (B)	€ 19.692.592,24	€ 21.206.657,11	€ 23.226.158,88
DIFFERENZA FRA COMP. POSITIVI E NEGATIVI NELLA GESTIONE (A-B)	€ 2.275.399,45	€ 3.004.580,98	- € 1.784.902,57

06

Allegati Economico Finanziari

CONTO ECONOMICO	ANNO 2020	ANNO 2021	ANNO 2020
C) PROVENTI E ONERI FINANZIARI			
Totale proventi ed oneri finanziari (C)			
D) RETTIFICHE DI VALORE ATTIVITA' FINANZIARIE			
TOTALE RETTIFICHE (D)			
E) PROVENTI ED ONERI STRAORDINARI			
Totale proventi straordinari			€ 84.340,14
Totale oneri straordinari	€ 421.845,34	€ 107.940,00	€ 109.480,00
TOTALE PROVENTI ED ONERI STRAORDINARI (E)	- € 421.845,34	- € 107.940,00	- € 25.139,86
RISULTATO PRIMA DELLE IMPOSTE (A+B+C+D+E)	€ 1.853.554,11	€ 2.896.640,98	- € 1.810.042,43
Imposte (*)	€ 110.894,81	€ 119.078,61	€ 155.096,05
RISULTATO DELL'ESERCIZIO	€ 1.742.659,30	2.777.562,37	- € 1.965.138,48