

Bilancio sociale

Anno 2020

Premessa

Nel quadro degli indirizzi delle Amministrazioni Pubbliche, l'ERSU - Ente Regionale per il Diritto allo Studio - di Sassari intende adottare uno strumento di trasparenza, di relazione, di comunicazione e di informazione al fine di consentire, ai suoi diversi interlocutori, di comprendere e valutare gli effetti della propria azione amministrativa.

Si tratta di un documento volontario che l'Ente ha voluto impiegare nel rispetto della propria autonomia statutaria e organizzativa.

Senso e Significato del Bilancio Sociale

Promuovere
Diffondere
Sviluppare

un documento

che racchiuda il
senso e il significato
delle scelte operate,
delle attività svolte,
delle risorse
utilizzate ed i
risultati conseguiti

Ente Regionale pro su Deretu a s'Istùdiu Universitàriu de Tàtari



Ente Regionale
per il diritto
allo Studio
Universitario

Obiettivi del Bilancio Sociale

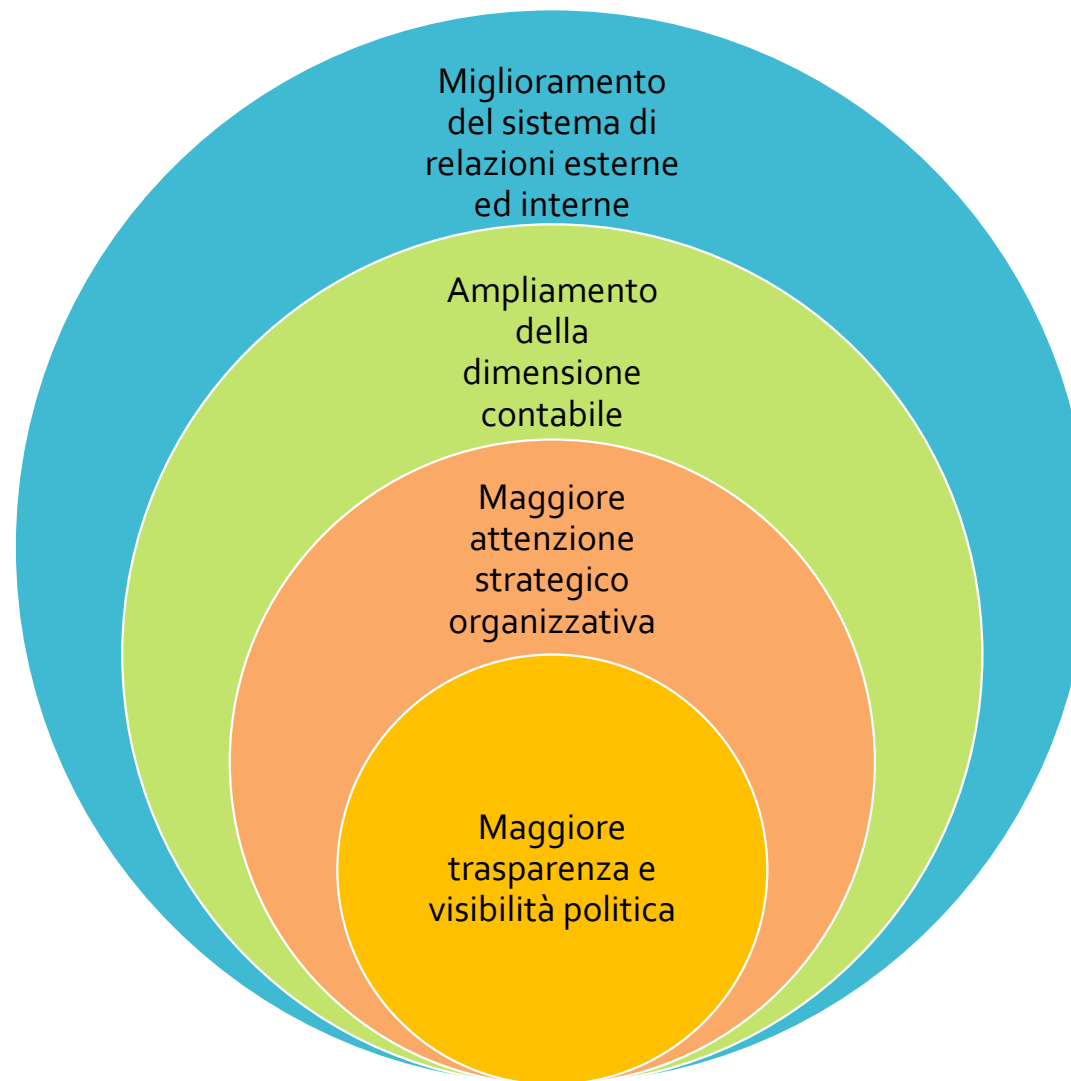

Obiettivi del Bilancio Sociale

Il Bilancio Sociale serve a render conto ai cittadini in modo trasparente e chiaro cosa fa un'amministrazione per loro: il Bilancio Sociale rende comprensibili le priorità e gli obiettivi di un'Amministrazione Pubblica, gli interventi programmati e realizzati e i risultati raggiunti



ERSU di Sassari

Finalità del Bilancio Sociale

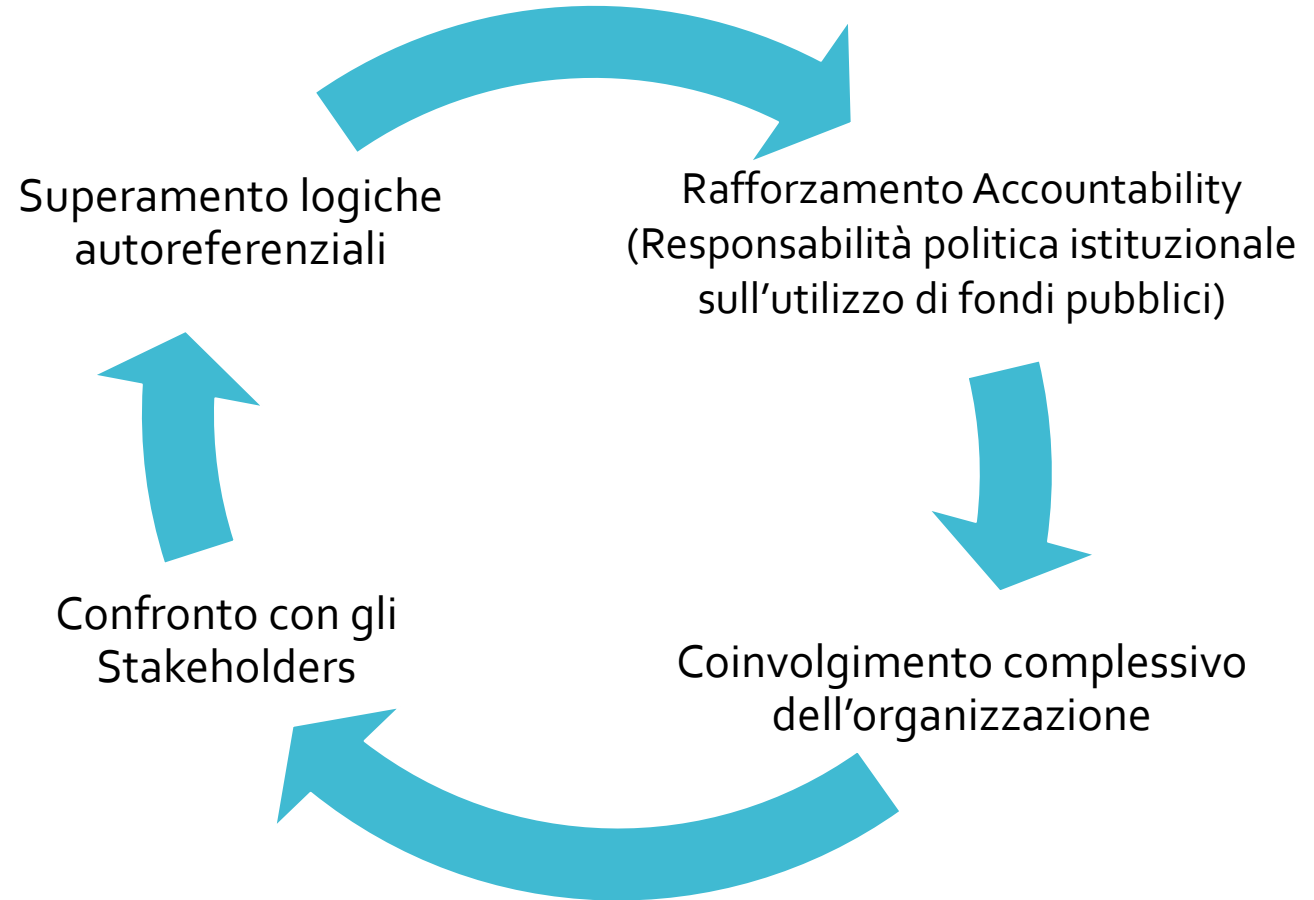

ERSU di Sassari

Metodologia di lavoro

Per la redazione del Bilancio Sociale sono state individuate:

- 1) Aree di rendicontazione
- 2) Le modalità di rilevazione delle informazioni
- 3) La struttura delle informazioni qualitative e quantitative
- 4) Le azioni di comunicazione e diffusione del Bilancio Sociale



ERSU di Sassari

Metodologia di lavoro

- 1) Per «Aree di rendicontazione» si intendono i settori- servizi istituzionali dell'ERSU di Sassari
- 2) Nello svolgimento di ciascuna fase del processo è stato coinvolto il personale direttivo ed i referenti dei vari settori/servizi dell'ERSU di Sassari ed è stato attuato il raccordo con il sistema di Programmazione e Controllo.
- 3) Di ogni settore-servizio sono stati riportati sia gli obiettivi che i risultati raggiunti, integrati con i dati economici finanziari dell'Anno 2020
- 4) Al fine di promuovere la massima diffusione e divulgazione del presente Bilancio Sociale, esso verrà condiviso all'interno ed all'esterno dell'ente e pubblicato sul sito istituzionale dell'ERSU.



ERSU di Sassari

Organigramma

Organigramma

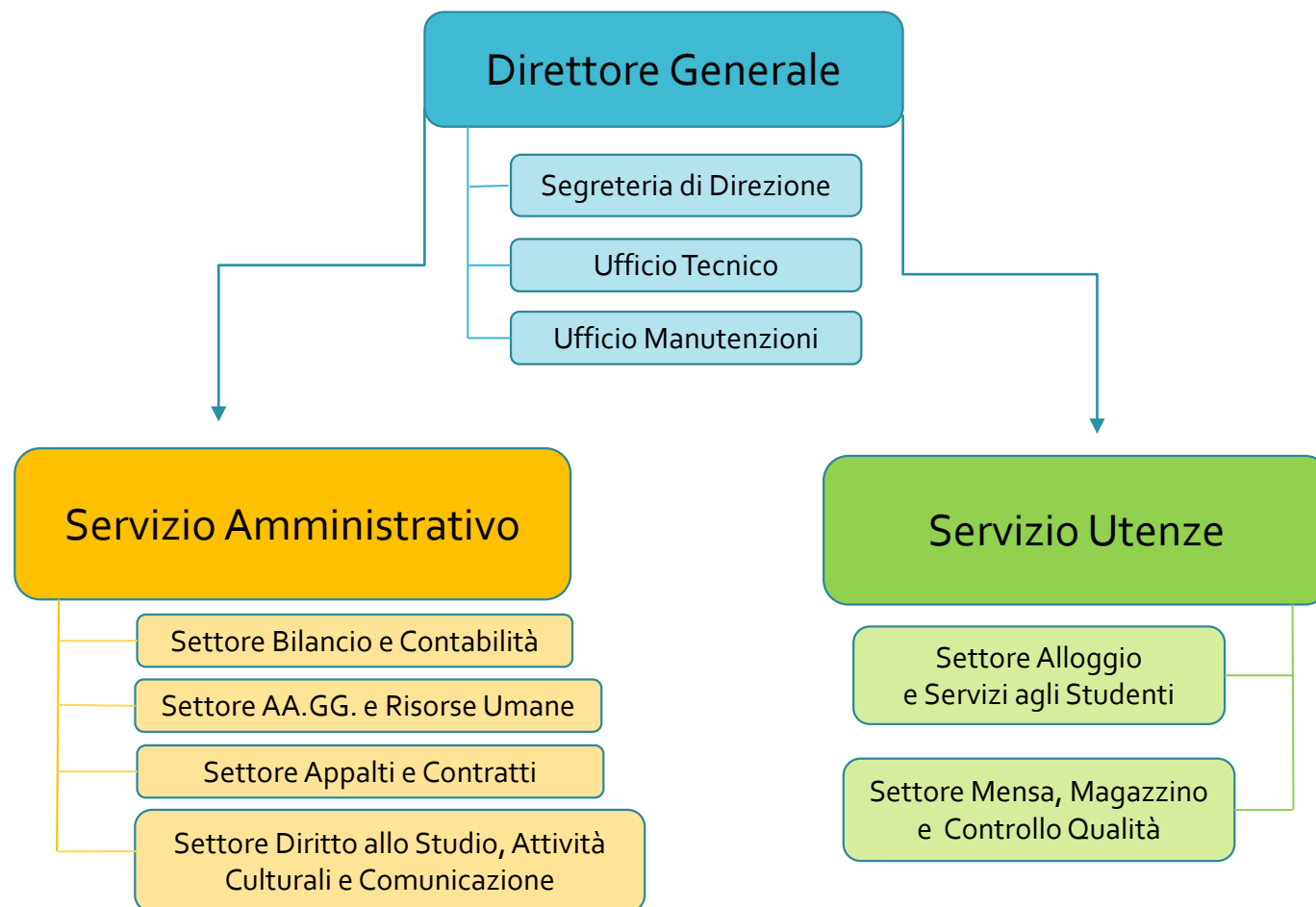

ERSU di Sassari

Personale

Nell'anno 2020, il personale impiegato presso l'ERSU di Sassari nell'anno 2020 è composto da n. 58 unità, di cui:

- n.2 - personale Dirigente
- n.11 - personale Funzionari
- n. 45 – personale con altre funzioni



Spese personale Anno 2020	
Direzione Generale	666.143,87€
Servizio Amministrativo	779.350,48€
Servizio utenze	1.293.831,60€
Totale	2.739.325,59

CONSISTENZA EFFETTIVA AL 31.12.2020

DIRIGENTI	2 (di cui 1 in assegnazione temporanea dall'agenzia Argea Sardegna con incarico di Direttore Generale e 1 in assegnazione temporanea dall'agenzia Area Sardegna con incarico di Direttore del Servizio Utenze e, ad interim, del Servizio Amministrativo)
CATEGORIA D	11 (di cui una unità in assegnazione temporanea dalla Regione Sardegna e una unità assunta a tempo determinato nell'ambito del programma PO FSE 2014-2020 della Regione Sardegna)
CATEGORIA C	2
CATEGORIA B	39
CATEGORIA A	0
PERSONALE LISTA SPECIALE AD ESAURIMENTO L.R. n.3 del 2008	4 (di cui 4 in assegnazione temporanea in forza di provvedimento della Direzione Generale del Lavoro, Formazione Professionale, Cooperazione e Sicurezza Sociale della Regione Sardegna con oneri retributivi totalmente a carico della amministrazione di provenienza)
TOTALE	58

ERSU di Sassari

Risorse tecnologiche

La dotazione organica prevede 1 informatico che fornisce il necessario supporto informatico; nel corso del 2020, vista l'emergenza Covid-19, tutte le sedi dell'Ente, sono state provviste di connessione in fibra ottica per consentire agli studenti, residenti nelle diverse sedi, di seguire le lezioni in videoconferenza, con la creazione delle credenziali per l'accesso alla rete cablata e al WiFi.



Inoltre, con la conseguente assegnazione del personale dell'ente alle attività in smart working, si è reso necessario consentire ai dipendenti la connessione dal proprio domicilio alla rete locale.

Infine, nell'anno 2020 hanno proseguito le azioni di adeguamento ai livelli minimi di sicurezza informatica, per l'attuazione del nuovo Regolamento UE per la protezione dei dati 679/16, e di adeguamento alla normativa CAD e AGID in materia di processi di digitalizzazione.

I SERVIZI ISTITUZIONALI DELL'ERSU



ERSU di Sassari

Servizi a favore degli studenti



Servizio di ristorazione



Servizi abitativi



Borse di studio



Contributo fitto casa



Servizio di trasporto



Attività culturali e ricreative



Servizi sanitari



Servizi agli studenti diversamente abili

SERVIZIO DI RISTORAZIONE



Il Servizio di ristorazione è garantito nella sede di Sassari dalla mensa a gestione diretta in Via dei Mille con 450 posti a sedere.

Il servizio è rivolto alla generalità degli studenti iscritti all'Università di Sassari, all'Accademica delle Belle Arti e al Conservatorio di Musica.

Nelle sedi decentrate di Nuoro, Oristano, Alghero è attivo un servizio mensa con ristoranti convenzionati.

Il totale dei pasti erogati nel corso dell'anno 2020 è di n. 81.804.

Servizio Mensa – Anno 2020	
Entrate (Acquisto pasti presso le sedi di Sassari, Oristano, Nuoro e Alghero)	€ 1.492.520,96
Spese - incluse utenze, materiali di consumo, pulizia e manutenzioni	€ 655.121,98
<u>Spese</u> - Costo personale servizio a gestione diretta	€ 791.247,27

SERVIZIO ABITATIVO



Le strutture residenziali a Sassari sono 8 per un totale di 578 posti letto a cui si aggiungono 23 posti letto a disposizione degli studenti delle sedi decentrate di Nuoro, Olbia e Alghero. I posti letto sono così suddivisi:

Residenza	N. Posti letto
Residenza "Alessio Fontana" Via Coppino n. 4 – Sassari	237
Residenza Via Verona n. 9 – Sassari	150
Residenza Via Padre Manzella n. 1 – Sassari	106
Residenza "Sa Domo 'e carrera longa" Via Lamarmora n. 51 SS	41
Appartamento via Canopolo (in attesa di apertura)	11
Appartamento Via Milano n. 17/b – Sassari	12
Appartamento Viale Umberto n. 94 – Sassari	10
Appartamento Vicolo Delle Canne n. 18 – Sassari (chiuso da Agosto 2016)	11
Appartamento - Via Convento n. 47 – Nuoro	3
Appartamento - Via Trento n. 66 – Nuoro	5
Appartamenti Via Collodi – Olbia*	6
Appartamento Via Don Minzoni n. 176 – Alghero	6

SERVIZIO ABITATIVO



ERSU di Sassari

Servizio Abitativo

Servizio abitativo residenze a Sassari - Anno 2020

Utenze	€ 186.497,99
Gasolio per riscaldamento	€ 52.177,68
Servizi (pulizia, lavanderia, vigilanza)	€ 361.873,75
Manutenzioni ordinarie	€ 102.643,02
Altri costi (Assicurazioni)	€ 143.929,78
Costo del personale	€ 366.725,63

Servizio abitativo appartamenti

	Sassari	Sedi decentrate
Utenze	€ 6.280,41	€ 4.953,20
Canone di locazione	€ 0,00	€ 42.781,93
Servizi (pulizia, lavanderia, vigilanza)	€ 2.759,76	0,00
Manutenzioni ordinarie	€ 4.382,86	
Altri costi	€ 9.230,94	€ 480,00

BORSE DI STUDIO



La borsa di studio è attribuita mediante concorso pubblico agli studenti in particolari condizioni economiche e di merito, previste dall'apposito bando di concorso: l'ammontare della borsa è costituito da un importo in denaro e da un insieme di servizi a fruizione gratuita come la mensa e l'alloggio.

Il bando per l'anno accademico 2020/21 ha previsto due linee di beneficiari:

- la Linea A alla quale si ha accesso con i criteri di merito previsti dal D.P.C.M. del 9 aprile 2001
- la Linea B per chi, non avendo il requisito del merito per accedere alla Linea A, ha richiesto l'utilizzo del Bonus COVID.

Anche per l'anno accademico 2020/2021 si è raggiunto il risultato del 100% di idonei beneficiari per un totale pari a n 4.099 studenti, particolarmente importante per le difficoltà che gli studenti e relative famiglie hanno affrontato con la pandemia.

BORSE DI STUDIO



Servizio Borse di studio – Linea A - Anno 2020

Studenti	N. domande presentate	N. studenti idonei non beneficiari	N. studenti beneficiari	Importo totale
In sede	999	-	799	€ 14.882.915,40
Fuori sede	1993	-	1548	
Pendolare	2022	-	1639	

Servizio Borse di studio – Linea B - Anno 2020

Studenti	N. domande presentate	N. studenti idonei non beneficiari	N. studenti beneficiari	Importo totale
In sede	29	-	27	€ 264.247,20
Fuori sede	37	-	28	
Pendolare	61	-	58	

CONTRIBUTI FITTO CASA



Il contributo Fitto casa, istituito con le leggi regionali n.2/2007 e n.3/2008, prevede un contributo per l'abbattimento del canone di locazione.

Il contributo è attribuito mediante concorso pubblico agli studenti che hanno determinati requisiti di merito e reddito definiti sulla base della direttiva approvata con deliberazione della Giunta Regionale.

Nell'A.A. 2019/2020 la spesa relativa al Contributo Fitto Casa è stata di €578.429,80 per n. 365 richieste soddisfatte.

Importo contributo fitto casa (valore massimo)	N. domande presentate	N. studenti beneficiari	Importo erogato
€ 1.600,00	464	365	€ 578.429,80

SERVIZIO DI TRASPORTO



In continuità con gli anni precedenti, l'Ente ha provveduto a stipulare una convenzione con l'Azienda Trasporti Pubblici di Sassari (ATP) per l'abbattimento del costo degli abbonamenti annuali al servizio di trasporto pubblico agli studenti universitari.

Il finanziamento complessivo di € 30.000,00 ha consentito l'erogazione di 1200 abbonamenti a € 10,00 per usufruire dei trasporti urbani nel territorio comunale dal 1° settembre 2020 al 31 agosto del 2021 sull'intera rete (compresa Metrosassari) e per un numero illimitato di viaggi.

Nell'anno 2020 la spesa relativa al Servizio di trasporto è di € 28.250,00 per n. 1130 richieste soddisfatte.

ATTIVITA' CULTURALI E RICREATIVE



ERSU di Sassari

Altri servizi

Per quanto concerne i contributi alle **Associazioni Studentesche** sono stati proposti all'Ente un totale di 15 progetti per complessivi € 29.800,00 ma, la pandemia in corso, ha fortemente condizionato tutto il settore delle Attività Culturali.

Il "Regolamento per Attività Culturali e Ricreative" prevede anche la stipula di convenzioni con **Associazioni ed Organismi culturali** del territorio: è pervenuta la proposta della Moderno S.r.l., valutata idonea dalla Commissione per le Attività Culturali ma, anche questo progetto ha subito ritardi a causa della pandemia.

SERVIZI SANITARI E SERVIZI AGLI STUDENTI DIVERSAMENTE ABILI



Anche nel 2020 l'ERSU, d'intesa con l'Azienda Ospedaliero-Universitaria di Sassari e l'Università degli Studi di Sassari, si è impegnato a fornire assistenza sanitaria integrativa agli studenti universitari fuori sede.

L'assistenza è stata garantita attraverso visite ambulatoriali ovvero prescrizione di farmaci e/o prestazioni specialistiche dal medico incaricato.

Servizi agli studenti diversamente abili

Gli studenti diversamente abili accedono alla borsa di studio sulla base dei criteri previsti dal DPCM del 2001 che prevedono un abbattimento del merito previsto per la borsa e un maggior numero di anni di carriera.

L'Ente ogni anno riserva agli studenti disabili n. 8 posti alloggio presso alcune residenze di Sassari.



Contributi Viaggi di studio

Nell'anno 2020, per via delle restrizioni alla circolazione dovute alla pandemia da Covid-19, è pervenuta all'Ente un'unica richiesta di contributo per viaggi di istruzione collettiva da parte del Dipartimento di Agraria dell'Università di Sassari; tuttavia, a causa del prolungarsi dello stato di emergenza sanitaria, il viaggio di istruzione è stato posticipato alla primavera 2021.



Acquisto materiali di studio per studenti detenuti

Anche nel 2020 è stata stipulata una Convenzione tra l'ERSU di Sassari e l'Università di Sassari, nella quale l'ERSU riconosce all'Università di Sassari un contributo annuale per l'acquisto dei materiali di studio (libri, cd) e componenti hardware per lo studio dematerializzato (pc, tablet) per gli studenti detenuti al fine di garantire il diritto allo studio e nell'obiettivo del reinserimento sociale indicato. L'importo finanziato è pari a € 2.000,00.

ERSU di Sassari

Altri servizi

Sussidi Straordinari



L'intervento è destinato a studenti in disagiate condizioni economiche che, a seguito di gravi eventi personali e familiari, si trovino in una situazione di difficoltà tale da ostacolare e compromettere la prosecuzione degli studi.

Nell'anno 2020 è stato pubblicato il bando per Sussidi Straordinari per l'A.A. 2019/2020 per un importo pari a euro 25.500,00 di cui sono stati erogati €15.500,00 per n. 20 studenti beneficiari.

Direzione Generale – Ufficio Manutenzioni



Svolge tutte le attività connesse alla manutenzione ordinaria e straordinaria necessarie per la conservazione del patrimonio immobiliare dell'ERSU inclusa la manutenzione degli impianti tecnologici di tutte le strutture dell'Ente. Gestisce inoltre i rapporti contrattuali con i prestatori d'opera (lavori/servizi/forniture) e fornisce il supporto per l'accesso ai finanziamenti regionali per interventi di efficientamento energetico.

Interventi Anno 2020:

1. sostituzione delle tubature idriche dell'intera struttura della residenza di via Coppino, oltre alla sostituzione di varie parti impiantistiche
2. riqualificazione dei locali inutilizzati della mensa universitaria presso via dei mille a Sassari e di adeguamento alla normativa antincendio per il potenziamento dei livelli di sicurezza dell'edificio
3. impermeabilizzazione delle coperture piane delle strutture ed è stato sostituito il pavimento della sala mensa e degli anditi delle cucine.

Direzione Generale – Ufficio Tecnico

L'Ufficio si occupa della gestione diretta dei fondi per l'edilizia residenziale, sia per nuove residenze che con la ristrutturazione di quelle esistenti.



Interventi Anno 2020:

- Recupero immobile «Fondazione Ex Brigata Sassari» e avvio lavori complementari, inclusa la realizzazione dei nuovi campi sportivi;
- Studentato San Lorenzo: esecuzione degli scavi archeologici preventivi per la verifica dell'interesse archeologico dell'area e sviluppo del progetto per la certificazione dell'intervento secondo il protocollo di sostenibilità ambientale Leed® (Leadership in Energy and Environmental Design) così da garantire la minimizzazione dei consumi energetici e dell'impatto ambientale perseguendo obiettivi di sostenibilità ambientale e sociale;
- Manutenzione straordinaria residenza di Via Canopolo: nel corso dell'anno sono proseguiti i lavori in oggetto, conclusi nel mese di settembre con il collaudo. Nel frattempo si è provveduto alla fornitura degli infissi, dei corpi illuminanti e dei box doccia, nonché al rinforzo strutturale dei parapetti in ferro dei balconi della corte interna.

Direzione Generale – Attività di staff

Lo staff è composto da un funzionario dell'area amministrativa e dalla segreteria



Interventi Anno 2020:

- Attività afferenti al ruolo di **Ufficiale Rogante**
- Attività quale **referente nei rapporti RAS con l'UE**: studio mensile dei provvedimenti della Commissione UE al fine di evidenziare e segnalare quelli di pertinenza dell'Ente;
- Studio, istruttoria e redazione aggiornamenti al Piano Anticorruzione e Programma della trasparenza
- Procedimenti afferenti al Regolamento UE 679/16
- Progettazione ed attivazione del procedimento per la revisione del sito istituzionale dell'Ente e relativo aggiornamento in conformità alla normativa vigente
- Supporto alla Presidenza per il monitoraggio sul grado di attuazione dei servizi afferenti allo Sportello Multifunzionale d'ascolto – collaborazione con l'UNISS per gli atti amministrativi afferenti alle informative, pubblicità
- Supporto alla DG ed al Presidente per la predisposizione convenzioni e direttive varie

SERVIZIO AMMINISTRATIVO

Il Servizio Amministrativo si avvale del personale assegnato ai settori: AA.GG. e Risorse Umane, Bilancio e Controllo di Gestione, Contratti-Appalti ed Economato e Diritto allo studio e attività Culturali.

Settore Affari Generali – Gestione risorse umane



- applicazione degli istituti contrattuali afferenti al trattamento giuridico, economico e fiscale del personale dell'Ente;
- gestione dei rapporti di collaborazione studentesca ai sensi dell'art. 11 del D.lgs. n. 68/2012;
- predisposizione e gestione del piano di formazione per il personale, inclusa la formazione specifica in materia di sicurezza D.Lgs n. 81/2008;
- supporto nell'elaborazione e aggiornamento dell'organigramma della sicurezza, in collaborazione con il RSPP;
- gestione dell'attività contenziosa dell'Ente, la gestione documentale e dell'archivio documentale, istruttoria e supporto tecnico per la contrattazione integrativa e la concertazione sindacale;
- gestione situazioni organizzative delle attività e del personale dell'ente in relazione all'emergenza sanitaria Covid-19;
- Ricostruzione, sistemazione ed aggiornamento delle posizioni assicurative/contributive del personale dipendente



ERSU di Sassari

Obiettivi
raggiunti
Anno 2020

Servizio Amministrativo - Settore Bilancio e Controllo di gestione



Interventi Anno 2020

Oltre all'attività ordinaria, questo settore nel corso del 2020, ha svolto anche le seguenti altre attività:

- attività di riaccertamento ordinario dei residui attivi/passivi per la chiusura del bilancio 2019 e riapertura capitoli di spesa e entrata 2020;
- controllo degli stanziamenti per l'autorizzazione all'esercizio provvisorio e invio documentazione alla Tesoreria;
- predisposizione della documentazione per il passaggio di Tesoreria da Unicredit al Banco di Sardegna;
- predisposizione delle Schede POA consuntivo 2019 (OIV) e predisposizione-registrazione delle schede POA 2020;
- predisposizione del Rendiconto finanziario 2019 e predisposizione del Bilancio di previsione per competenza e cassa 2020 e di solo competenza per il 2021-2023, con tutti gli allegati previsti dal D.lgs. 118/2011;
- collaborazione con il Centro Studi Enti Locali per la predisposizione della dichiarazione annuale IVA 2020, IRAP 2020 e UNICO 2020;
- risoluzione di diverse problematiche di registrazione di operazioni contabili nel sistema SIBEAR;
- assolvimento degli obblighi di comunicazione dei dati relativi ai bilanci di previsione 2020 e del rendiconto 2019 (BDAP).

Servizio Amministrativo - Settore Diritto allo Studio, Attività culturali e Comunicazione



L'attività del settore, nell'anno 2020, si è consolidata sul potenziamento degli standard di efficienza ed efficacia, anche attraverso il completamento della informatizzazione delle attività, in termini quantitativi e qualitativi degli interventi finalizzati alla attivazione ed erogazione di contributi e benefici che costituiscono un aiuto sostanziale per consentire agli studenti, capaci, meritevoli e privi di mezzi, di conseguire i più alti livelli d'istruzione.

Dal mese di marzo, a causa dell'emergenza sanitaria, le attività del settore si sono svolte quasi esclusivamente in modalità di smart working, potenziando l'attività di assistenza telefonica e via mail agli studenti per sopperire alla chiusura dello sportello fisico.

Servizio Utenze – Alloggio e servizi agli studenti



Il Servizio Utenze ha come principale attività la gestione e l'erogazione di servizi all'utenza universitaria, con l'obiettivo strategico del costante miglioramento e potenziamento degli stessi. Le finalità del settore Alloggio e servizi agli studenti sono principalmente mirate alla gestione del servizio abitativo da fornire all'utenza universitaria.

Interventi Anno 2020

Oltre alla cura e alla gestione dei servizi esterni afferenti al settore stesso (pulizie; portierato ecc.) si è provveduto a controllandone l'esecuzione, prevenendo i fabbisogni e monitorando le relative spese;

Inoltre sono state eseguite le attività relative alla locazione degli appartamenti presso le sedi decentrate di Alghero, Nuoro e Olbia e dei condomini degli immobili di Sassari.

Nel corso dell'anno 2020, a seguito dell'avvento della pandemia e all'interruzione delle attività accademiche in presenza, è stata garantita l'ospitalità ai soggetti già alloggiati ma, per motivi di sicurezza, è stato invece sospeso il servizio di foresteria e l'accesso nelle residenze, anche per ospitalità momentanea o per l'utilizzo delle sale studio.

Servizio UtENZE – Settore Mensa, Magazzino e Controllo qualità

L'attività del settore Mensa, magazzino e C.d.Q. è stata fortemente influenzata dall'emergenza sanitaria Covid19 .



Interventi Anno 2020

Il servizio complessivo è stato riorganizzato in 3 turni per il pranzo e 3 turni per la cena per una capienza massima di commensali di 150 persone per turno, al fine di evitare sia assembramenti che un'eccessiva presenza di persone in sala refezione.

È stata istituita una procedura informatica di prenotazione del pasto e il pagamento con cassa automatica tramite POS e di due postazioni di controllo accessi in modalità self service.

E' stato predisposto un servizio del pasto da asporto mediante l'installazione di un modulo prefabbricato esternamente alla mensa universitaria, al fine di poter servire il maggior numero di studenti e limitare al contempo gli accessi alla struttura.

In attuazione del POA si è anche proceduto al rinnovo delle macchine erogatrici di acqua potabile per il servizio in sala, con delle fontanelle di ultima generazione.

OBIETTIVI ORGANIZZATIVI ANNO 2021 – 2022

Tra le posizioni dirigenziali, non essendovi dal 2010 alcun dirigente in ruolo dell'Ente, nel 2020 sono state coperte mediante personale in assegnazione temporanea da altre amministrazioni del comparto Regione Sardegna.

Dal 28/01/2020 è tuttavia vacante la posizione di direzione del servizio Amministrativo e le relative funzioni dirigenziali sono state esercitate ad interim del dirigente già titolare della direzione del servizio Utenze.

Con il Piano Triennale del fabbisogno di personale 2020-2022, approvato con la deliberazione consiliare n. 48/20 del 20/11/2020, è stata programmata l'assunzione negli anni 2021 e 2022 di:

- n.1 unità di personale dirigente a copertura della vacanza del servizio Amministrativo;
- n.4 unità di categoria di D
- n.5 unità di categoria C

per la gestione amministrativa e finanziaria, l'attività contrattuale e l'attività di programmazione, per la realizzazione di nuove residenze universitarie e la riqualificazione delle residenze e mense esistenti e per la gestione e il potenziamento dei sistemi informativi in uso.



ERSU di Sassari

Obiettivi Anno 2021 - 2022



Entrate e spese di gestione

Le entrate e spese di gestione sono rappresentate in base a quanto previsto dalla legge nel Rendiconto Finanziario relativo all'esercizio 2020 approvato con Delibera del Consiglio di Amministrazione dell'Ente n. 20 del 14.05.2021 e con Delibera di Giunta Regionale n. 23/10 del 22.06.2021.

Per semplificare la visione e riportare in termini numerici quanto illustrato nelle precedenti pagine, si riportano gli schemi dello Stato Patrimoniale e del Conto Economico relativi al 2020 evidenziando solo le macroclassi.



Ente Regionale pro su Deretu a s'Istùdiu Universitàriu de Tàtari



ERSU di Sassari

Stato Patrimoniale attivo

STATO PATRIMONIALE (ATTIVO)	Anno 2020	Anno 2019
B) IMMOBILIZZAZIONI		
Immobilizzazioni immateriali	€ 112.270,71	€ 144.561,43
Immobilizzazioni materiali	€ 19.135.239,52	€ 18.889.702,04
TOTALE IMMOBILIZZAZIONI	€ 19.247.510,23	€ 19.034.263,47
c) ATTIVO CIRCOLANTE		
Rimanenze	€ 12.808,95	€ 13.399,10
Crediti	€ 4.369.305,36	€ 4.818.744,08
Disponibilità Liquide	€ 17.961.204,03	€ 15.892.942,17
TOTALE ATTIVO CIRCOLANTE (C)	€ 22.343.318,34	€ 20.725.085,35
TOTALE DELL'ATTIVO (A+B+C+D)	€ 41.590.828,57	€ 39.759.348,82

Ente Regionale pro su Deretu a s'Istùdiu Universitàriu de Tàtari



ERSU di Sassari

Stato Patrimoniale Passivo



STATO PATRIMONIALE (PASSIVO)	Anno 2020	Anno 2019
A) PATRIMONIO NETTO		
Fondo di dotazione	€ 29.213.435,97	€ 29.213.435,97
Riserve	- € 1.564.864,35	€ 1.564.864,35
Risultato economico dell'esercizio	- € 1.965.138,48	€ 431.236,10
TOTALE IMMOBILIZZAZIONI (A)	€ 25.683.433,14	€ 27.217.335,52
D) DEBITI (1)		
Debiti verso i fornitori	€ 1.589.964,52	€ 1.162.559,99
Debiti per trasferimenti e contributi	€ 12.657.973,57	€ 10.149.813,24
Altri debiti	€ 703.643,44	€ 804.982,39
TOTALE DEBITI (D)	€ 14.951.581,53	€ 12.117.355,62
E) RATEI E RISCONTI E CONTRIBUTI AGLI INVESTIMENTI		
Ratei passivi	-	
Risconti passivi	€ 955.813,90	€ 424.657,68
TOTALE RATEI E RISCONTI (E)	€ 955.813,90	€ 424.657,68
TOTALE DEL PASSIVO (A+B+C+D+E)	€ 41.590.828,57	€ 39.759.348,82



Ente Regionale pro su Deretu a s'Istùdiu Universitàriu de Tàtari



ERSU di Sassari

Conto Economico (A – B)

CONTO ECONOMICO (A – B)	Anno 2020	Anno 2019
A) COMPONENTI POSITIVI DELLA GESTIONE		
Proventi da trasferimenti e contributi	€ 18.868.300,31	€ 21.509.548,04
Ricavi dalle vendite e prestazioni e proventi da servizi pubblici	€ 2.572.956,00	€ 2.645.181,24
TOTALE COMPONENTI POSITIVI DELLA GESTIONE (A)	€ 21.441.256,31	€ 24.154.729,28
B) COMPONENTI NEGATIVI DELLA GESTIONE		
Acquisto di materie prime e/o beni di consumo	€ 332.819,86	€ 654.859,20
Prestazioni di servizi	€ 2.868.427,29	€ 2.902.609,48
Trasferimenti e contributi	€ 16.560.701,17	€ 15.024.043,79
Personale	€ 2.739.325,95	€ 3.287.016,72
Ammortamenti e svalutazioni	€ 431.563,72	€ 386.175,12
Variazioni nelle rimanenze di materie prime e/o beni di consumo	- € 590,15	€ 2.008,50
Oneri diversi di gestione	€ 293.911,04	€ 342.618,93
TOTALE COMPONENTI NEGATIVI DELLA GESTIONE (B)	€ 23.226.158,88	€ 22.599.331,74
DIFFERENZA FRA COMP.POSITIVI E NEGATIVI NELLA GESTIONE	- € 1.784.902,57	1.555.397,54

Ente Regionale pro su Deretu a s'Istùdiu Universitàriu de Tàtari



ERSU di Sassari

Conto Economico (C – D - E)



CONTO ECONOMICO (C – D - E)	Anno 2020	Anno 2019
C) PROVENTI ED ONERI FINANZIARI	-	-
TOTALE PROVENTI ED ONERI FINANZIARI (C)	-	-
D) RETTIFICHE DI VALORE ATTIVITA' FINANZIARIE	-	-
TOTALE RETTIFICHE (D)	-	-
E) PROVENTI ED ONERI STRORDINARI		
Proventi straordinari		
Sopravvivenze attive e insussistenze del passivo	€ 84.340,14	-
Totale proventi straordinari	€ 84.340,14	-
Oneri straordinari		
Altri oneri straordinari	€ 109.480,00	€ 1.883.478,46
Totale oneri straordinari	€ 109.480,00	€ 1.883.478,46
TOTALE PROVENTI ED ONERI STRAORDINARI (E)	- € 25.139,86	- € 1.883.4778,46
RISULTATO PRIMA DELLE IMPOSTE (A+B+C+D+E)	- € 1.810.042,43	- € 328.080,92
Imposte (*)	155.096,05	103.155,18
RISULTATO DELL'ESERCIZIO	- € 1.965.138,48	- € 431.236,10